Diplomado en Formación Lasallista

Módulo 6

EL INSTITUTO DE LOS HERMANOS DE LAS ESCUELAS CRISTIANAS

ANTOLOGÍA

Conductor: Hno. Guillermo García López

Chihuahua, Chih. / Septiembre 2020

Universidad La Salle Chihuahua

1. MOMENTOS CLAVE EN LA HISTORIA DEL INSTITUTO

1. S.

OBJETIVOS:

- Conocer las etapas, acontecimientos y momentos claves del Instituto de los Hermanos de las Escuelas Cristianas.
- Dar pistas para interpretar estos acontecimientos de la historia.
- Comprender la época en que nos encontramos para poder intuir el futuro que espera a la Institución y la participación del Maestro Lasallista en este proceso.

XVIII. EL SIGLO DE LA ILUSTRACIÓN

1.1. Segunda Fundación (1719-1751).

- Coincide con el período de Superior General del Hno. Timoteo, acompañado por el gran formador el Hno. Ireneo.
- Se produce la aprobación oficial del Instituto por parte de la Iglesia en 1725.
- Se publican las obras del Fundador y se escriben varias biografías.
- Período de nuevas fundaciones (65 escuelas, 3 internados…) Se abren varios noviciados.

1.2. Consolidación Institucional (1751-1792)

- Época de consolidación de la obra en vez de extenderla.
- El Instituto es atacado por los jansenistas y por los filósofos de la Ilustración porque según ellos dan al pueblo una formación que no les hace falta.
- El Instituto se define delante de la ley, la Sociedad y la Iglesia.
- Gran Superior General el Hno. Agathon (1777-1798)
  - Busca mejorar la formación de los Hermanos (crea los escolasticados)
  - Publica magníficas circulares y la nueva edición de la "Guía de las escuelas".
  - Su obra maestra fue "La explicación de las doce virtudes del buen maestro".
  - Le preocupa el buen gobierno de las comunidades. Redactó la Regla de gobierno.
- En el 1789, estalla la Revolución Francesa. Los sucesivos decretos hicieron que poco a poco, las casas fueran cerradas, los Hermanos se dispersaron, algunos renunciaron a su estado, otros siguieron ejerciendo su ministerio educativo clandestinamente y otros se exiliaron.
- En un momento determinado, el Instituto sólo cuenta con una casa (Orvieto- Italia).

2. EL SIGLO XIX. EN EL SIGLO DE LA SOCIEDAD BURGUESA.

2.1 Restauración del Instituto (1802-1838).

- El Instituto se restablece en 1802. Los Hermanos se reagrupan.
- Se organiza la Universidad Imperial y se da el reconocimiento legal del Instituto que le favorece.
- El Instituto queda encargado de las escuelas primarias de Francia por encargo del Estado. Entra la administración en el Instituto.
- Aumento espectacular de vocaciones, aumento de escuelas incluso fuera de Francia. Se limita sólo a la escuela popular primaria.

2.2 Difusión (1838-1875).

- Época importante y movida: industrialización, socialismo marxista, imperialismo, idealismo, positivismo, cientismo, revoluciones, restauraciones…
- Época en que el Instituto se extiende por todo el mundo. El modelo de toda obra sigue siendo el francés. El núcleo central será un millar de escuelas primarias.
- Entran en la escuela cristiana otras materias… esto se refleja en una nueva "Guía de las escuelas". El Estado obliga un determinado currículum educativo.
- Al aparecer nuevas asignaturas se necesitará una nueva formación.
- El Instituto alcanza tal dimensión que se debe organizar en distritos autónomos.
- En su estructura interna el período no es tan positivo. El Hno. Felipe, Superior General adopta una postura de encogimiento: desconfianza ante el mundo, vida religiosa tradicional…
- La expansión del Instituto llevó a los Hermanos a entrar en contacto por primera vez con el Islam y el Judaísmo en las obras de los Balcanes y el Mediterráneo.

2.3 Crisis (1875-1904).

- Momento crucial en la historia de los Hermanos de las Escuelas Cristianas.
- Tercera República Francesa. Para los políticos de esta época estaba muy clara la imprescindible presencia del Estado en todos los sistemas de animación social. La Iglesia vio en esta actitud la agresión, reaccionó y los republicanos se volvieron anticlericales.
- En el campo de la educación se asiste a un despegue impresionante de la intervención del Estado y el declive de la escolaridad primaria dirigida por la Iglesia.
- En 1886 el Consejo de Estado promulga la ley : la enseñanza pública será neutra. Los religiosos oficialmente no están en los centros de educación.
- Se crean las escuelas libres donde trabajan los Hermanos arrojados de la escuela pública.
- En 1904, se prohíbe totalmente la enseñanza para los miembros de las congregaciones. Algunos Hermanos se secularizan para salvar las obras, otros trasladan sus colegios a las fronteras o fundan en otros países. Gran descenso numérico. El Instituto se extiende por más países del mundo.

- Durante estos años se produce los grandes acontecimientos de la beatificación (1888) y canonización del Fundador (1900).
- Es un período de gran preocupación por la formación: escolasticados y formación catequística de los Hermanos.

3. EL SIGLO XX. UN SIGLO DE COSAS NUEVAS.

3.1 Medio siglo de transición (1904-1956).

- Época muy agitada de la historia mundial con dos guerras mundiales e innumerables revoluciones, crisis…
- Esto afectó a la vida de los Hermanos de las Escuelas Cristianas que vivieron una época llena de alteraciones, sobresaltos, anormalidades, crisis dolorosísimas… ejemplos en México, Madagascar y especialmente España (1936-1939).
- Se suceden una serie de Superiores Generales que tienen un corto período de generalatos. Esta situación tan cambiante, hace que los gobiernos sean más autoritarios y aunque el Instituto es más universal se sigue viviendo un único modelo.
- Se plantea en el año 1946, la revisión de las Reglas comunes adaptadas a los nuevos tiempos. El Superior General pidió la aprobación de las Reglas por parte del Concilio Vaticano II, con sólo unos cambios de rango menor.

3.2 Los años nuevos. "Aggionarmiento" (1956-...).

- El gran acontecimiento de la Iglesia fue el Concilio Vaticano II. Tuvo una gran influencia en el Capítulo General del 1966-67. Comenzó la labor de renovación y adaptación al mundo moderno.
- Se elaboró una formulación nueva y actualizada de la identidad del Hermano.
- Se reafirmó la característica principal de "la opción preferencial por los pobres" en la misión del Instituto.
- Se elaboró una nueva Regla que estuvo en experimentación durante 20 años hasta su aprobación definitiva en 1987.
- Durante estos años se dan dos fenómenos: la disminución progresiva del número de Hermanos y el aumento espectacular del número de educadores seglares. En los últimos años se ha tomado conciencia de la importancia de la Familia lasallista y la Misión compartida.
- Esta época de cambio, también ha sido época de crisis con sus luces y sus sombras.
- En los últimos años se han unido tres nuevas fundaciones a la Familia lasallista: las Hermanas guadalupanas de La Salle (México 1946), la Unión de Catequistas de Turín-Italia (1948) y las Hermanas lasallistas del Vietnam y Thailandia (1973).

Ampliaciones:

+ Gallego, Saturnino. *"Huellas Fecundas",* Madrid, 1981

+ Gil, Pedro María. *"Tres siglos de identidad lasallista",* Casa General, FSC, Roma 1994

+ Grousset y Messonier. La Salle en México 1, 2, 3. La Misión Lasallista del tercer milenio I y II. Historia del Instituto de los Hermanos de las Escuelas Cristianas en México (1905-2005).

2. La Salle en México

El Instituto de los Hermanos de las Escuelas Cristianas (Hermanos Lasallistas) inició su presencia en México a finales del año 1905. Mons. Ramón Ibarra y González, los recibió paternal y gustoso, en su ciudad arzobispal. La solicitud inicial había sido presentada por el Arzobispo de Morelia, Don Atenógenes Silva y Alvarez Tostado.

Los primeros Hermanos Lasallistas que llegaron a México fueron: H. Jebert, H. Amédée-Francois, H. Adrien-Marie, y H. Antoine-Claude. El H. Jebert como responsable del nuevo Distrito de México. Ante todo al llegar a la Ciudad de México, encomendaron sus personas y sus escuelas a la Sma. Virgen de Guadalupe:

"En este Santuario privilegiado, oímos la Santa Misa, veneramos la Imagen milagrosa de la aparición, expuesta en el altar mayor, y pusimos nuestra futura misión bajo la protección de la Ilustre y Poderosa Patrona de México".

Esta protección solicitada a la Sma. Virgen de Guadalupe se ha dejado sentir a lo largo de la historia de los Hermanos Lasallistas en México. La obra lasallista ha resurgido dos veces de la total destrucción. En el año de 1914, tuvieron que abandonar las 19 Instituciones fundadas y establecidas en Puebla, Saltillo, Acatzingo, Querétaro, Zacatecas, Monterrey, Mixcoac, Toluca y Torreón. Había seis de paga y con "estudios superiores": "San Pedro y San Pablo"(Puebla), "Instituto Científico del Sagrado Corazón" (Morelia), "Liceo Católico" (Querétaro), Instituto "Científico de San José" (Zacatecas), Instituto del Sagrado Corazón (Monterrey), "San Borja" - Escuela de Agricultura- en la ciudad de México.

Escuela Primaria.
Las obras que establecieron los Lasallistas en México respondían a su carisma fundacional: la promoción humana y cristiana de los niños pobres. De ahí que la mayoría de sus instituciones (13) eran gratuitas. Los programas establecidos se apegaban a la Ley de Instrucción Pública del Estado Mexicano.

Escuela Superior.
Los Hermanos no se limitaron a trabajar en la enseñanza primaria: establecieron Escuelas de "Enseñanza Superior" (Preparatoria), Comercio, y Agricultura (estas instituciones eran de paga). Dada la diversidad de los programas, éstos fueron enriquecidos con los que los Hermanos habían llevado en Francia.

Internados.
Ante la carencia de instituciones educativas en México, una respuesta concreta fue el establecimiento de Internados, así se atendió a muchos jóvenes que deseaban estudiar y carecían de centros educativos en sus localidades. Se establecieron internados en Puebla, Morelia, Querétaro y Zacatecas.

Asilo de Huérfanos.
La atención a los niños desamparados se concretizó en el Asilo "Inmaculada Concepción"(de Saltillo).

Escuela de Agricultura.
Una manera de corresponder al País que los había acogido fue ofrecer una respuesta a sus urgencias: una de ellas era el trabajo en el agro. La necesidad de formar personas capaces de optimizar los cultivos dio origen a la fundación del Colegio "San Borja" como Escuela de Agricultura.

Esta primera y fructífera etapa de la vida de los Hermanos Lasallistas en México refleja su visión educativa: una sólida formación humana y cristiana.

Este deseo de superación los llevó a incluir, además del francés, el idioma inglés en sus Instituciones. Los Hermanos palparon la carencia de libros y manuales de trabajo para los alumnos, y se dieron a la tarea de elaborar textos que facilitaran la labor docente así a los maestros como a los alumnos. De esta iniciativa surgieron todos los libros de la Colección "Bruño".

Zacatecas vive un triste y sangriento momento: en 1914, la ciudad es tomada por las fuerzas villistas. Los Hermanos franceses Adolphe-Francois, y Adrien-Marie, así como el Padre Capellán D. Pascual Vega, son hechos prisioneros; los acusan: *"Ayudan al gobierno, enseñan religión, dicen Misa, se mezclan en política*,..." Fueron fusilados en el cerro de la Bufa el 24 de junio.

Ante estos acontecimientos y la amenaza para los demás Hermanos, el H. Nicéas-Bertin decide que los Hermanos salgan del País. Con enorme pena, los Hermanos dejan a sus alumnos y emigran, principalmente a Francia, Estados Unidos y Cuba. Penosamente desaparece un Distrito que contaba ya con 183 Hermanos.

En 1915, el H. Berthier y el H. Adrias-Bernard regresan a México y se instalan en el Colegio "San Borja". Con incansable esmero y dedicación, en 1920 se abre el Colegio Francés "De La Salle" – en las calles de Belisario Domínguez No 5-, vuelven los Hermanos al Colegio "Francés del Zacatito" y reaparece la École Francaise de San Borja" (pero ya no como Escuela de Agricultura).

Los tres Colegios de la Ciudad de México continúan su labor hasta el período cardenista. En 1934 los vientos del socialismo hacen que el Colegio "San Borja" sea nacionalizado; el Colegio "La Salle" de Belisario Domínguez cierra sus puertas y el Colegio "Francés del Zacatito" se convierte en "Casa de Asistencia". Pero ni la expropiación del Colegio "San Borja", ni las amenazas del gobierno, impidieron que se siguiera dando educación cristiana: se realizó en casas particulares y con grupos reducidos que anduvieron "a salto de mata" para no ser descubiertos.

En 1938, disminuida la exigencia oficial y después de múltiples trámites, son incorporados en la ciudad de México, el Colegio "Cristóbal Colón" y el Colegio "Simón Bolívar". Por su parte en Puebla continúa la Escuela Comercial abierta en 1933, y en 1939 se inaugura el Colegio e Internado "Benavente". El lasallismo vuelve a Saltillo en 1937; en Torreón inicia el Instituto "Francés" de la Laguna en 1939. En Monterrey (1942) se fundó el Colegio "Regiomontano"; en Guadalajara se abrió (1944) el Colegio "Francisco Febres Cordero".

Actualmente, las Instituciones Lasallistas han continuado con su Misión original de impartir una sólida educación humana y cristiana de calidad. En el transcurso de los años se han fundado diversos Centros Educativos en varias ciudades de la República Mexicana: Ciudad de México, Monterrey, Zacatecas, León, Lagos de Moreno, Durango, Hermosillo, San Juan de los Lagos, Tapachula, Cd. Obregón, Tuxtla Gutiérrez, Acapulco, Fresnillo, Cd. Victoria, Matamoros, La Piedad, Tehuacán, Córdoba, Chihuahua, Cd. Delicias, Saltillo, Monclova, Veracruz, Morelia, Pachuca, Cuernavaca, Cancún, San Juan del Río, y Ayahualulco.

Para entrar a la modernidad, México necesita de la Educación Superior, y los Lasallistas responden generosamente. La Universidad "La Salle" en la Ciudad de México, que inició el establecimiento del "Sistema La Salle", ofrece sedes en Cancún, Morelia, Pachuca, Cuernavaca, Puebla y Cd. Netzahualcóyotl. En el norte de la República hay Universidades en Monterrey, Torreón, Chihuahua, Cd. Obregón, Saltillo y Cd. Victoria.

En el Bajío, la Universidad "De la Salle" con sedes en Salamanca, y San Francisco del Rincón.

Los Lasallistas, atentos a las necesidades de México, continúan en la revisión de sus procesos educativos y en la búsqueda de respuestas adecuadas para los niños y jóvenes de hoy.

3. EL INSTITUTO DE LOS HERMANOS DE LAS ESCUELAS CRISTIANAS HOY...

OBJETIVOS:

- Conocer y comprender el gobierno y organización del Instituto.
- Presentar la internacionalidad y diversidad del Instituto haciendo un recorrido a nivel general por los distritos y las regiones.
- Aplicar los conocimientos a la propia realidad distrital y regional.

GOBIERNO Y ORGANIZACIÓN DEL INSTITUTO.

A veces se escucha por parte de los Hermanos un vocabulario del que no sabemos el significado: Visitador, Capítulo General, Consejo, Ecónomo, Capítulo Distrital... Son palabras que tienen un significado común, son palabras de gobierno y organización de nuestro Instituto.

Pero, ¿es necesario? Sí. Nuestra Institución es una organización que agrupa a casi un millón de personas de 85 países y necesita una organización, autoridad,... para su buen funcionamiento.

Hasta hace pocos años la organización y autoridad dependía exclusivamente de los Hermanos. En los últimos años, la apertura de las obras lasallistas a los no- Hermanos ha llevado a algunos de ellos a acudir en calidad de consultores y expertos a los órganos de decisión del Instituto o que hayan accedido a cargos de dirección en centros educativos.

En la tradición del Instituto los cargos y responsabilidades nunca se han tomado como poder o dominación sino que han sido asumido por personas que lo consideraban como un servicio a la comunidad, porque en nuestro Instituto todos somos Hermanos.

En esta ficha se te presenta la organización general del Instituto y la organización local (más conocida por Distrito) al que tú perteneces como un miembro más. Pasemos, pues, a la explicación. Puede ayudarse del organigrama simplificado que se presentó en el tema 1.1: Una mirada rápida al lasallismo.

1. CAPITULO GENERAL.

1.1. Definición:

- Adapta medidas de orden legislativo o administrativo.
- Es la expresión más elevada de la comunión existente entre todos los Hermanos.
- Es el organismo legislativo que tiene autoridad para todo el Instituto y representa a los Hermanos.

1.2. Funciones:

- Evaluación periódica de la vida del Instituto.
- Adaptación y renovación.
- Establecer líneas maestras de su acción futura.
- Elige al Hno. Superior General y su Consejo.

1.3. Periodicidad:

Cada 7 años. El próximo se celebrará en el año 2021.

1.4. Miembros:

- De derecho : Hno. Superior General, antiguos superiores generales, consejeros generales, secretario general, regionales y 4 Hermanos elegidos por el H. Superior General.
- Delegados : Elegidos por los Hnos. de cada distrito.
- Consultores o expertos : invitados por el Hno. Superior General y su Consejo.

2. GOBIERNO CENTRAL

El Capítulo General confía el gobierno central del Instituto al Superior General, asistido por su Consejo.

2.1. El Superior General:

a. Elección : Elegido por el Capítulo General.
b. Condiciones : 10 años de profesión perpetua.
c. Duración : Hasta el siguiente Capítulo General. Reelegible por un período posible más.
d. Residencia : Casa Generalicia. Roma.
e. Funciones :
    - Convocar el Capítulo General.
    - Conferir cargos conforme a la legislación.
    - Delegar parte de sus poderes a Hermanos de su elección.
    - Mantener relaciones con la jerarquía eclesiástica.

2.2. El Vicario General:

a. Elección : Elegido por el Capítulo General.
b. Condiciones : 10 años de profesión perpetua.

c. Duración : Hasta el siguiente Capítulo general. Reelegible.
d. Funciones :
   - Primer colaborador del H. Superior General.
   - Reemplaza al H. Superior cuando se ausenta o se haya impedido.

2.3. Consejeros Generales:

a. Elección : Elegidos por el Capítulo General.
b. Condiciones : 10 años de profesión perpetua.
c. Duración : Hasta el siguiente Capítulo General. Reelegibles.
d. Función principal : Asisten al Hno. Superior General.
   - Consejero General Asociación y Misión
   - Consejero General Familia y Vocaciones Lasallistas
   - Consejero General para la Región PARC.
   - Consejero General para la Región RELAL.
   - Consejero General para la Región RELAF.
   - Consejero General para la Región RELAN.
   - Consejero General para la Región RELEM.

2.4. Consejo General:

El Hno. Superior, el Vicario y los Consejeros los forman.

a. Los miembros del Consejo serán, a ser posible, de diferentes culturas.
b. Funciones :
   - Favorecer la comunicación e interdependencia en el Instituto.
   - Creer y mantener estructuras necesarias para la unidad del Instituto y para la eficacia de su acción, prestan especial atención a las personas.
   - Difunden entre los Hermanos el conocimiento del Fundador.
   - Desarrollan esfuerzos para transmitir los documentos del Instituto y la Iglesia.
   - Se mantiene en contacto con todos los sectores del Instituto.
   - Escogen cuidadosamente a los responsables.
   - Se reúnen por lo menos una vez con los representantes locales del Instituto.

2.5. Servicios Generales Del Instituto:

Para determinadas tareas el Hno. Superior y su Consejo nombran al :

- Secretario General.
- Ecónomo General.
- Secretario de Asociación y Misión
- Secretario de Formación.
- Secretario de Solidaridad y Desarrollo
- Servicio de Investigación y Recursos Lasalianos.

- Servicio de Comunicaciones y Tecnología.
- Postulador (causas de santos y beatos del Instituto).
- Procurador general (relaciones con la Santa Sede).

3. ORGANIZACIÓN LOCAL.

3.1. Distrito:

a. Definición: División territorial del Instituto con su propio Visitador y Consejo.

b. Nacimiento de un Distrito

1. Consulta a los Hermanos afectados por la decisión.
2. Consentimiento del Consejo General.
3. Consentimiento del Superior General.

c. Organización distrital

c.1. Capítulo de Distrito.

- DEFINICIÓN: asamblea de carácter pastoral y administrativo que manifiesta la unidad profunda entre los Hermanos y les permite participar efectivamente, en forma directa o delegada en las instancias de decisión o reflexión del distrito.

- CONVOCATORIA: Por el Hno. Visitador.

- FUNCIONES:

  - Tiene en cuenta la situación local y establece proyectos concretos de renovación, adaptación o desarrollo para el futuro próximo.

  - Periodicidad : Cuando termina el mandato del Hno. Visitador y al finalizar el Capítulo General.

  - Miembros : De derecho: los Visitadores y los miembros del Consejo. Delegados y consultores.

    Las resoluciones que toma el Capítulo de Distrito deben conformarse con las directrices del Capítulo General.

c.2. El Visitador.

- NOMBRAMIENTO: Nombrado por el Hno. Superior general.
  El distrito presenta al Superior una votación de sondeo.

- CONDICIONES: 5 años de profesión perpetua.

- DURACIÓN: 3 ó 4 años

- FUNCIONES: Entre las más importantes destaca:
  - Garante de la unidad y vitalidad del Distrito.
  - Primer responsable y primer animador.
  - Constituye las comunidades.
  - Designa a los responsables de los distintos cargos.
  - Visita las comunidades.
  - Asegura la vinculación con la Región y el centro del Instituto.
  - Sostiene a los directores en su tarea animadora.
  - Sigue con interés la pastoral vocacional y la formación inicial.
  - Último responsable de los temas económicos.

  Puede ser asistido por uno o varios Visitadores auxiliares.

c.3. Consejo de Distrito.

- NÚMERO: Al menos 6.
- COMPOSICIÓN: Elegidos por el capítulo de distrito y por el Hno. Visitador.
- FUNCIÓN: Tiene por misión promover la unidad y asistir al Hno. Visitador.
- PERIODICIDAD: Se reúnen al menos, cada 3 meses.

Ayudando al Hno. Visitador en temas económicos, está el H. Ecónomo.

3.2. LA REGIÓN.

Órgano de colaboración y coordinación entre distritos.

Hay un representante de la Región (el Hermano REGIONAL).

Tiene las siguientes funciones :

- Fomentar las relaciones entre los Visitadores de la Región.
- Asegura la vinculación entre la Región y el Superior General.
- Vela por la aplicación de las decisiones tomadas por la Región.
- Desarrolla la cooperación e interdependencia entre la Región.

EL INSTITUTO, HOY

El Instituto de los Hermanos de las Escuelas Cristianas reúne a 93,338 educadores (religiosos, sacerdotes y seglares) en asociación, trabajando en 79 países y llegando a 1,080,056 alumnos.

Esta realidad tan compleja en culturas, lenguas, sociedades, religiones hace que el Instituto esté administrativamente organizado en REGIONES.

A su vez estas regiones están divididas en distritos y delegaciones que son divisiones territoriales del Instituto con su Visitador y su Consejo al frente.

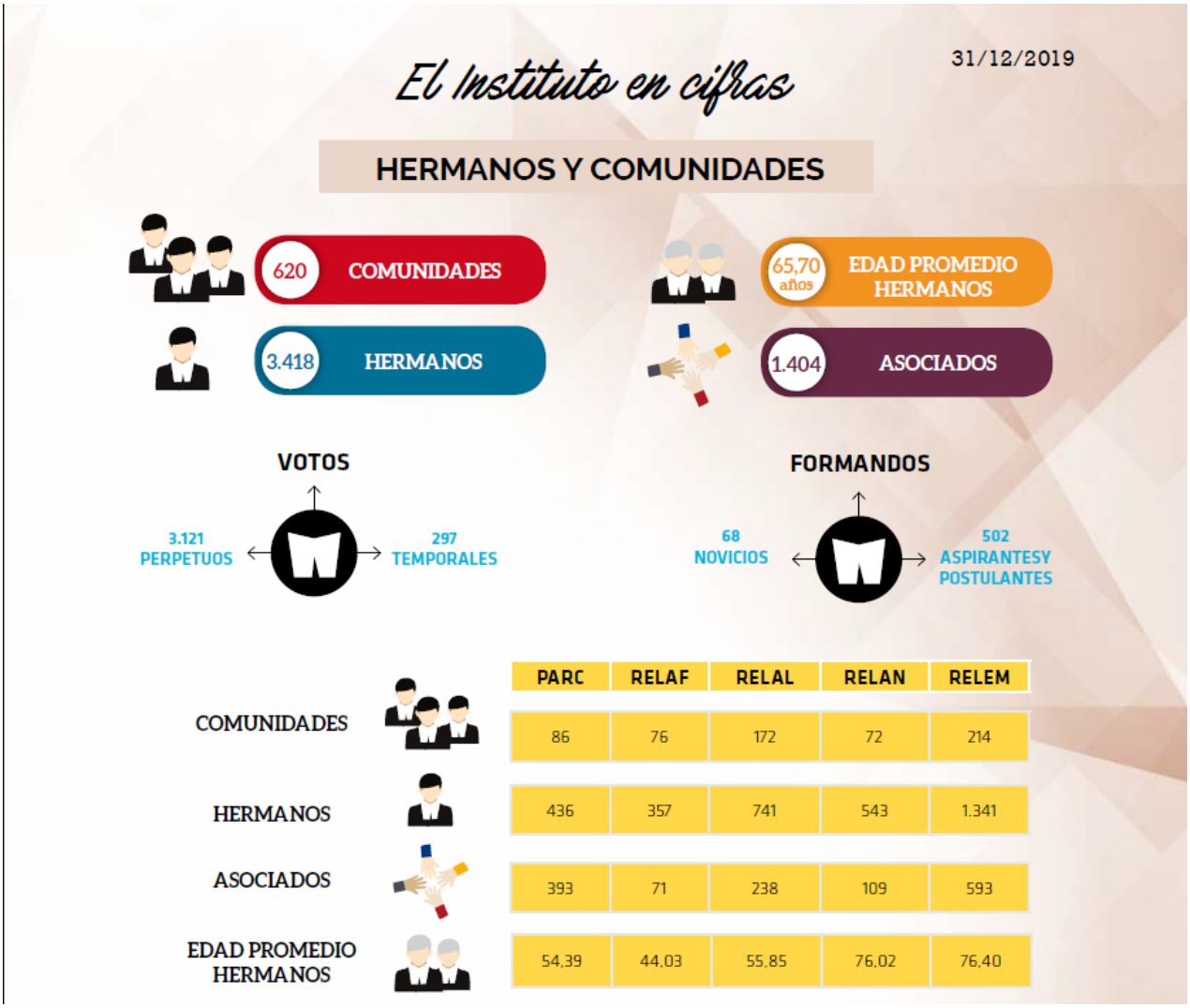

	PARC	RELAF	RELAL	RELAN	RELEM
COMUNIDADES	86	76	172	72	214
HERMANOS	436	357	741	543	1.341
ASOCIADOS	393	71	238	109	593
EDAD PROMEDIO HERMANOS	54,39	44,03	55,85	76,02	76,40

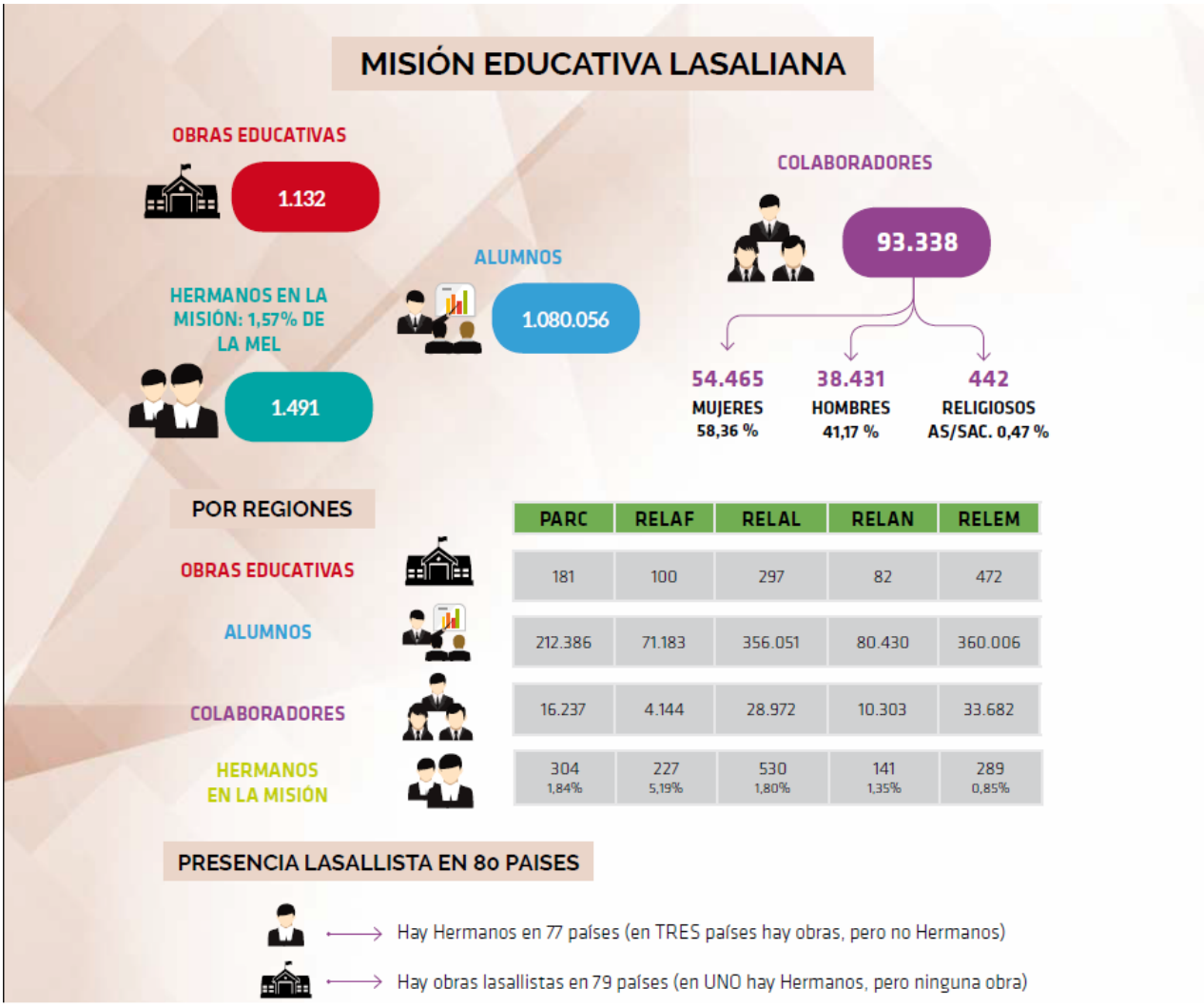

África RELAF – Région Lasallienne Africano-Malgache
Bénin – Burkina Faso – Cameroun – Côte d'Ivoire – Égypte – Eritrea – Ethiopia – Guinée – Guinea Ecuatorial – Kenya – La Réunion – Madagascar - Moçambique – Niger – Nigeria – Rép Démocratique du Congo – Rwanda – Soudan – Soud Soudan – South Africa – Tchad – Togo

América del Norte RELAN – Region Lasaliana América del Norte
Canada – United States of America
Canada Francophone

América Latina RELAL – Region Latinoamericana Lasallista
Argentina - Bolivia - Brasil – Chile - Colombia (Bogotá – Medellín) – Costa Rica – Cuba – Ecuador – Guatemala – Haïti – Honduras – México (Norte – Sur) – Nicaragua– Panamá – Paraguay – Perú – Puerto Rico – Republica Dominicana – Venezuela

Asia y Oceanía PARC – Pacific-Asia Regional Conference
Australia- China – India – Indonesia – Japan – Malaysia – Myanmar – New Zealand – Pakistan – Papua-New Guinea – Philippines – Sri Lanka - Singapore – Thailand – Vietnam

Europa – Mediterraneo RELEM – Région Lasallienne Européenne-Mediterranéenne
Allemagne – Autriche – Belgique (Norte - Sud) – España – France – England – Grèce – Hongrie – Ireland – Israël – Italia – Jordanie – Liban – Malta – Pays-Bas – Palestine – Pologne – Portugal – Roumanie – Scotland - Slovakia – Suisse – Turquie

La variedad de obras es grandísima: Enseñanza secundaria, superior, formación de maestros y catequistas, programas de alfabetización, escolarización no-formal, centros de pastoral, grupos de apoyo a la juventud, internados, escuelas agrícolas, escuelas de arte y comercio, escuelas técnicas, orfelinatos, casas de reeducación.

El 8 de septiembre de 1990, el instituto, en la persona del Hno. **John Johnston**, Superior General, recibía en Ginebra el Premio **NOMA** DE ALFABETIZACION otorgado por la UNESCO. El Boletín del Instituto (n. 234) elaboró un completo informe sobre este acontecimiento.

Allí, se hace la presentación de lo que es el Instituto de los Hermanos de las Escuelas Cristianas (pp 5-10) y se muestran en el resto de las páginas, la explicación de las obras que se enseñaron para dar razones a la UNESCO para la concesión del premio.

***Nota**: Los datos estadísticos presentados en esta ficha corresponden a la estadística presentada por el Centro del Instituto en el 2012.*

Ampliaciones:

+ Boletines del Instituto:

No. 226. **"¿Qué hacen los hermanos en la Casa Generalicia?",** Abril, 1984
No. 231. "**Las regiones del instituto"**. Diciembre 1988

No. 234. "**Experiencias de alfabetización y promoción cultural"**. Enero 1991

No. 236. "**La Enseñanza Superior en nuestro Instituto""**. Abril 1992

No. 237. "**América lasaliana**. Abril 1992
No. 238. "**La Salle en Africa**. Abril 1993.

No. 238. "**El instituto en Asia y Oceanía"**. Mayo 1994

+ Regla de los Hermanos, Capítulos 7 al 10 (puntos 102-140)

+ Si se quiere estudiar con detención algún punto de la organización local, habría que acudir a los equipos de la Coordinación Central del Distrito correspondiente.